

教育部 2020 年部门预算

二〇二〇年六月

目 录

一、教育部概况

（一）部门职能

（二）部门预算单位构成

二、2020 年部门预算报表

（一）部门收支总表

（二）部门收入总表

（三）部门支出总表

（四）财政拨款收支总表

（五）一般公共预算支出表

（六）一般公共预算基本支出表

（七）一般公共预算“三公”经费支出表

（八）政府性基金预算支出表

三、2020 年部门预算情况说明

四、名词解释

一、教育部概况

（一）部门职能

教育部为国务院组成部门，主要职责包括：

1.拟订教育改革与发展的方针、政策和规划，起草有关法律法规草案并监督实施。

2.负责各级各类教育的统筹规划和协调管理，会同有关部门制订各级各类学校的设置标准，指导各级各类学校的教育教学改革，负责教育基本信息的统计、分析和发布。

3.负责推进义务教育均衡发展和促进教育公平，负责义务教育的宏观指导与协调，指导普通高中教育、幼儿教育和特殊教育。制定基础教育教学基本要求和教学基本文件，组织审定基础教育国家课程教材，全面实施素质教育。

4.拟定教育督导的规章制度和标准，指导全国教育督导工作；依法组织实施对各级各类教育的督导评估、检查验收、质量监测等工作；起草国家教育督导报告；承办国务院教育督导委员会的具体工作。

5.指导以就业为导向的职业教育的发展与改革，制订中等职业教育专业目录、教学指导文件和教学评估标准，指导中等职业教育教材建设和职业指导工作。

6.指导高等教育发展与改革，承担深化直属高校管理体制改革的职责。制定高等教育学科专业目录和教学指导文件，会同有关部门审核高等学校设置、更名、撤销与调整，

统筹指导各类高等教育和继续教育，指导改进高等教育评估工作。

7.负责本部门教育经费的统筹管理，参与拟订教育经费筹措、教育拨款、教育基建投资的政策，负责统计全国教育经费投入情况。

8.统筹和指导少数民族教育工作，协调对少数民族和少数民族地区的教育援助。

9.指导各级各类学校的思想政治工作、德育工作、体育卫生与艺术教育工作及国防教育工作，指导高等学校的党建和稳定工作。

10.主管全国的教师工作，会同有关部门制订各级各类教师资格标准并指导实施，指导教育系统人才队伍建设。

11.负责各类高等学历教育招生考试和学籍学历管理工作，会同有关部门制订高等教育招生计划，参与拟订普通高等学校毕业生就业政策，指导普通高等学校开展大学生就业创业工作。

12.规划、指导高等学校的自然科学和哲学社会科学研究，协调、指导高等学校参与国家创新体系建设和承担国家科技重大专项等各类科技计划的实施工作，指导高等学校科技创新平台的发展建设，指导教育信息化和产学研结合等工作。

13.组织指导教育方面的国际交流与合作，制定出国留学、来华留学、中外合作办学和外籍人员子女学校管理工作

的政策，规划、协调、指导汉语国际推广工作，开展与港澳台的教育合作与交流。

14.拟订国家语言文字工作的方针、政策，制订语言文字工作中长期规划，制订汉语和少数民族语言文字规范和标准并组织协调监督检查，指导推广普通话工作和普通话师资培训培训工作。

15.负责全国学位授予工作，实施国家的学位制度，负责国际间学位对等、学位互认等工作。

16.负责协调我国有关部门开展与联合国教科文组织在教育、科技、文化等领域国际合作，负责与联合国教科文组织秘书处及相关机构、组织的联络工作。

17.承办国务院交办的其他事项。

(二) 部门预算单位构成

2020年，教育部部门预算反映部本级（包括1家独立核算的驻外机构）、教育部离退休干部局、75所直属高校（其中1所为两地办学，预算分户管理）以及38个直属单位的经费收支情况，不包括中央财政转移地方用于支持各地学前教育、义务教育、普通高中教育、职业教育、高等教育等的教育专项。截至2019年12月31日，我部及所属单位实有各类工作人员（含教职工）57.44万人，其中：在职人员29.26万人、离退休人员21.91万人、其他和遗属等人员6.27万人。我部直属高校实有各类学生662.63万人。教育部基本支出不仅包括教育部机关人员工资、津补贴、办公等运转开支，还

包括 75 所直属高校和 38 家直属单位全部人员的工资、津补贴、住房保障、教育教学等运转支出、学校培养学生的各项开支及教育部驻国（境）外机构经费等。

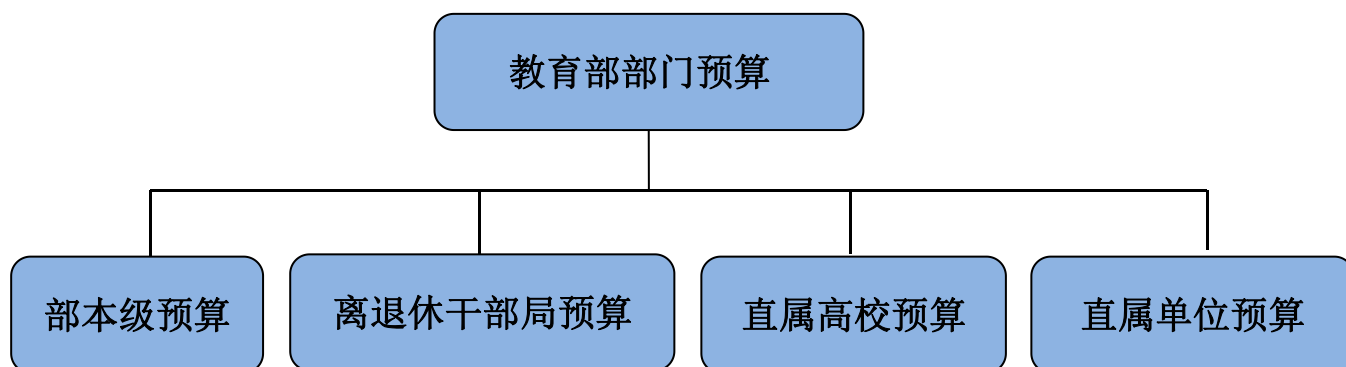

2020 年教育部部门预算编制单位范围详细情况如下：

序号	单位名称	序号	单位名称
1	教育部本级	59	东北林业大学
2	教育部离退休干部局	60	上海财经大学
3	四川大学	61	中国矿业大学
4	兰州大学	62	中国矿业大学（北京）
5	中山大学	63	河海大学
6	武汉大学	64	南京农业大学
7	复旦大学	65	中国药科大学
8	南京大学	66	中国地质大学（武汉）
9	厦门大学	67	中国地质大学（北京）
10	山东大学	68	华中农业大学
11	中国海洋大学	69	电子科技大学
12	北京大学	70	西南交通大学
13	中国人民大学	71	西南财经大学
14	南开大学	72	西安电子科技大学
15	吉林大学	73	北京交通大学
16	重庆大学	74	中南财经政法大学

17	西安交通大学	75	长安大学
18	华南理工大学	76	对外经济贸易大学
19	华中科技大学	77	华北电力大学
20	武汉理工大学	78	教育部机关服务中心
21	合肥工业大学	79	国家教育行政学院
22	上海交通大学	80	国家开放大学
23	同济大学	81	中央电化教育馆
24	华东理工大学	82	中国教育电视台
25	东华大学	83	教育部语言文字应用研究所
26	东南大学	84	国家留学基金管理委员会
27	江南大学	85	中国教育国际交流协会
28	浙江大学	86	国家汉语国际推广领导小组办公室
29	湖南大学	87	教育部教育管理信息中心
30	中南大学	88	全国高等学校学生信息咨询与就业指导中心
31	清华大学	89	教育部基础教育课程教材发展中心
32	北京科技大学	90	全国学生资助管理中心
33	北京化工大学	91	中国教育学会
34	天津大学	92	中国高等教育学会
35	北京中医药大学	93	中国教育科学研究院
36	大连理工大学	94	教育部职业技术教育中心研究所
37	东北大学	95	教育部教育发展研究中心
38	西南大学	96	教育部科技发展中心
39	陕西师范大学	97	教育部高等学校社会科学发展研究中心
40	华中师范大学	98	教育部教育装备研究与发展中心
41	华东师范大学	99	全国高校古籍整理研究工作委员会
42	北京师范大学	100	教育部留学服务中心
43	东北师范大学	101	教育部考试中心
44	上海外国语大学	102	中国成人教育协会
45	北京外国语大学	103	中国职业技术教育学会
46	北京语言大学	104	中国教师发展基金会

47	西北农林科技大学	105	中国中学生体育协会
48	中国石油大学（北京）	106	中国大学生体育协会
49	中国石油大学（华东）	107	教育部学位与研究生教育发展中心
50	北京邮电大学	108	教育部高等教育教学评估中心
51	中国农业大学	109	中国教育发展基金会
52	北京林业大学	110	教育部经费监管事务中心
53	中国传媒大学	111	教育部民族教育发展中心
54	中央财经大学	112	中国教育报刊社
55	中国政法大学	113	教育部学校规划建设发展中心
56	中央音乐学院	114	教育部中外人文交流中心
57	中央美术学院	115	课程教材研究所
58	中央戏剧学院		

二、2020 年部门预算报表

部门公开表1

部门收支总表

单位：万元

收 入		支 出	
项目	预算数	项目	预算数
一、一般公共预算拨款收入	14,042,476.64	一、一般公共服务支出	350.00
二、政府性基金预算拨款收入	199,089.00	二、外交支出	38,362.19
三、事业收入	13,585,080.33	三、教育支出	34,247,739.72
四、事业单位经营收入	22,813.00	四、科学技术支出	564,985.68
五、其他收入	6,828,050.67	五、文化旅游体育与传媒支出	42,126.03
		六、社会保障和就业支出	339,665.74
		七、卫生健康支出	216,124.88
		八、农林水支出	6,447.61
		九、交通运输支出	310.00
		十、资源勘探信息等支出	3,713.46
		十一、住房保障支出	1,094,078.73
		十二、其他支出	197,000.00
本年收入合计	34,677,509.64	本年支出合计	36,750,904.04
使用非财政拨款结余	1,537,196.33	结转下年	10,825,644.02
上年结转	11,361,842.09		
收 入 总 计	47,576,548.06	支 出 总 计	47,576,548.06

注：1. 部门收支总表反映部本级（包括1家独立核算的驻外机构）、教育部离退休干部局、75所直属高校（其中1所为两地办学，预算分户管理）以及38个直属单位的经费收支情况。

2. “上年结转”和“结转下年”主要是需跨年度使用的科学研究、基本建设等经费。

部门收入汇总表

单位：万元

科目		合计	上年结转	一般公共预算拨款收入	政府性基金预算拨款收入	事业收入		事业单位经营收入	上级补助收入	下级单位上缴收入	其他收入	使用非财政拨款结余
科目编码	科目名称					金额	其中：教育收费					
201	一般公共服务支出	350.00		350.00								
20111	纪检监察事务	350.00		350.00								
2011105	派驻派出机构	350.00		350.00								
202	外交支出	38,362.19	2,519.36	35,842.83								
20202	驻外机构	1,239.29		1,239.29								
2020202	其他驻外机构支出	1,239.29		1,239.29								
20203	对外援助	2,540.24	402.24	2,138.00								
2020306	对外援助	2,540.24	402.24	2,138.00								
20204	国际组织	34,115.54	2,116.00	31,999.54								
2020401	国际组织会费	29,835.54		29,835.54								
2020402	国际组织捐赠	4,280.00	2,116.00	2,164.00								
20299	其他外交支出	467.12	1.12	466.00								
2029901	其他外交支出	467.12	1.12	466.00								
205	教育支出	45,035,553.17	11,160,420.28	12,621,911.06	13,270,150.74	5,681,671.93	22,813.00				6,510,650.95	1,449,607.14
20501	教育管理事务	156,757.04	63,950.01	22,971.05	5,434.95						64,401.03	
2050101	行政运行	138,247.13	60,700.00	15,147.13							62,400.00	
2050102	一般行政管理事务	6,961.49	2,759.57	4,201.92								
2050103	机关服务	7,435.98			5,434.95						2,001.03	
2050199	其他教育管理事务支出	4,112.44	490.44	3,622.00								
20502	普通教育	42,456,276.88	10,985,321.94	10,783,456.57	12,829,585.67	5,482,597.47	21,580.00				6,388,824.83	1,447,507.87
2050202	小学教育	74,756.88	15.30	47,526.07							26,063.52	1,151.99
2050204	高中教育	288,068.37	1,722.35	159,673.35	31,508.00	31,508.00					91,347.67	3,817.00
2050205	高等教育	42,084,401.63	10,983,584.29	10,576,257.15	12,789,377.67	5,451,089.47	21,580.00				6,271,063.64	1,442,538.88
2050299	其他普通教育支出	9,050.00			8,700.00						350.00	
20505	广播电视教育	40,838.77	3,422.00	5,939.10	30,410.00						1,067.67	
2050502	教育电视台	40,838.77	3,422.00	5,939.10	30,410.00						1,067.67	
20506	留学教育	875,854.66	9,019.56	866,835.10								
2050601	出国留学教育	493,118.54	6,661.84	486,456.70								
2050602	来华留学教育	382,736.12	2,357.72	380,378.40								

部门收入汇总表

单位：万元

科目		合计	上年结转	一般公共预算拨款收入	政府性基金预算拨款收入	事业收入		事业单位经营收入	上级补助收入	下级单位上缴收入	其他收入	使用非财政拨款结余
科目编码	科目名称					金额	其中：教育收费					
20508	进修及培训	15,467.28	4,018.58	11,448.70								
2050801	教师进修	15,467.28	4,018.58	11,448.70								
20599	其他教育支出	1,490,358.54	94,688.19	931,260.54		404,720.12	199,074.46	1,233.00			56,357.42	2,099.27
2059999	其他教育支出	1,490,358.54	94,688.19	931,260.54		404,720.12	199,074.46	1,233.00			56,357.42	2,099.27
206	科学技术支出	564,985.68	114,518.68	448,688.00	1,779.00							
20602	基础研究	437,742.76	64,083.13	373,659.63								
2060201	机构运行	58,939.50	3,040.62	55,898.88								
2060204	重点实验室及相关设施	317,831.36	60,470.61	257,360.75								
2060205	重大科学工程	24,200.00		24,200.00								
2060299	其他基础研究支出	36,771.90	571.90	36,200.00								
20603	应用研究	105,087.34	38,835.97	66,251.37								
2060302	社会公益研究	19,253.66	13,378.29	5,875.37								
2060303	高技术研究	85,833.68	25,457.68	60,376.00								
20605	科技条件与服务	5,750.69	2,093.69	3,657.00								
2060503	科技条件专项	5,750.69	2,093.69	3,657.00								
20609	科技重大项目	10,164.03	5,044.03	5,120.00								
2060901	科技重大专项	10,164.03	5,044.03	5,120.00								
20610	核电站乏燃料处理处置基金支出	5,667.07	3,888.07		1,779.00							
2061003	乏燃料后处理	5,667.07	3,888.07		1,779.00							
20699	其他科学技术支出	573.79	573.79									
2069999	其他科学技术支出	573.79	573.79									
207	文化旅游体育与传媒支出	42,134.03	6,579.53	10,094.50		16,260.00					1,200.00	8,000.00
20701	文化和旅游	1,700.00	1,700.00									
2070111	文化创意与保护	1,700.00	1,700.00									
20702	文物	3,779.53	3,779.53									
2070204	文物保护	3,779.53	3,779.53									
20706	新闻出版电影	25,460.00				16,260.00					1,200.00	8,000.00
2070605	出版发行	25,460.00				16,260.00					1,200.00	8,000.00
20799	其他文化旅游体育与传媒支出	11,194.50	1,100.00	10,094.50								
2079902	宣传文化发展专项支出	11,099.50	1,100.00	9,999.50								
2079903	文化产业发展专项支出	95.00		95.00								

部门收入总表

单位：万元

科目		合计	上年结转	一般公共预算拨款收入	政府性基金预算拨款收入	事业收入		事业单位经营收入	上级补助收入	下级单位上缴收入	其他收入	使用非财政拨款结余
科目编码	科目名称					金额	其中：教育收费					
208	社会保障和就业支出	339,665.74	65,479.51	257,977.35		139.22					4,358.26	11,711.40
20805	行政事业单位养老支出	339,665.74	65,479.51	257,977.35		139.22					4,358.26	11,711.40
2080501	行政单位离退休	9,647.30		9,647.30								
2080502	事业单位离退休	3,840.71		3,840.71								
2080503	离退休人员管理机构	878.08	249.53	628.55								
2080505	机关事业单位基本养老保险缴费支出	213,218.26	22,738.55	182,832.70		52.98					2,153.14	5,440.89
2080506	机关事业单位职业年金缴费支出	112,081.39	42,491.43	61,028.09		86.24					2,205.12	6,270.51
210	卫生健康支出	218,124.88	2,000.00	2,007.90		207,500.00					6,616.98	
21002	公立医院	218,124.88	2,000.00	2,007.90		207,500.00					6,616.98	
2100210	行业医院	218,124.88	2,000.00	2,007.90		207,500.00					6,616.98	
213	农林水支出	6,447.61	6,447.61									
21301	农业农村	6,447.61	6,447.61									
2130106	科技转化与推广服务	6,447.61	6,447.61									
214	交通运输支出	310.00			310.00							
21469	民航发展基金支出	310.00			310.00							
2146903	民航安全	310.00			310.00							
215	资源勘探工业信息等支出	3,713.46	2,088.46	400.00							1,225.00	
21502	制造业	927.72	527.72	400.00								
2150210	工艺品及其他制造业	927.72	527.72	400.00								
21599	其他资源勘探信息支出	2,785.74	1,560.74								1,225.00	
2159999	其他资源勘探信息支出	2,785.74	1,560.74								1,225.00	
221	住房保障支出	1,129,901.30	1,788.66	665,205.00		91,030.37	86,245.79				303,999.48	67,877.79
22102	住房改革支出	1,129,901.30	1,788.66	665,205.00		91,030.37	86,245.79				303,999.48	67,877.79
2210201	住房公积金	716,383.95	190.33	381,500.00		76,651.06	73,732.83				193,125.47	64,917.09
2210202	提租补贴	12,308.48	29.67	12,105.00		116.21	38.54				57.60	
2210203	购房补贴	401,208.87	1,568.66	271,600.00		14,263.10	12,474.42				110,816.41	2,960.70
229	其他支出	197,000.00			197,000.00							
22960	彩票公益金安排的支出	197,000.00			197,000.00							
2296004	用于教育事业的彩票公益金支出	197,000.00			197,000.00							
合计		47,576,548.06	11,361,842.09	14,042,476.64	199,089.00	13,585,080.33	5,767,917.72	22,813.00			6,828,050.67	1,537,196.33

注：小学教育、高中教育只包括教育部直属高校中，有财政预算户头的附属中小学经费，不包括中央财政转移地方用于义务教育、普通高中教育等教育专项经费。

部门支出总表

单位：万元

科目编码	科目名称	合计	基本支出	项目支出	上缴上级支出	事业单位经营支出	对下级单位补助支出
201	一般公共服务支出	350.00		350.00			
20111	纪检监察事务	350.00		350.00			
2011105	派驻派出机构	350.00		350.00			
202	外交支出	38,362.19	1,239.29	37,122.90			
20202	驻外机构	1,239.29	1,239.29				
2020202	其他驻外机构支出	1,239.29	1,239.29				
20203	对外援助	2,540.24		2,540.24			
2020306	对外援助	2,540.24		2,540.24			
20204	国际组织	34,115.54		34,115.54			
2020401	国际组织会费	29,835.54		29,835.54			
2020402	国际组织捐赠	4,280.00		4,280.00			
20299	其他外交支出	467.12		467.12			
2029901	其他外交支出	467.12		467.12			
205	教育支出	34,247,739.72	20,649,964.41	13,575,682.31		22,093.00	
20501	教育管理事务	156,757.04	23,283.11	133,473.93			
2050101	行政运行	138,247.13	15,847.13	122,400.00			
2050102	一般行政管理事务	6,961.49		6,961.49			
2050103	机关服务	7,435.98	7,435.98				
2050199	其他教育管理事务支出	4,112.44		4,112.44			
20502	普通教育	31,674,624.57	19,244,392.66	12,408,651.91		21,580.00	
2050202	小学教育	74,756.88	70,288.58	4,468.30			
2050204	高中教育	285,710.40	276,143.05	9,567.35			
2050205	高等教育	31,305,107.29	18,897,961.03	12,385,566.26		21,580.00	
2050299	其他普通教育支出	9,050.00		9,050.00			
20505	广播电视教育	40,838.77	33,099.67	7,739.10			
2050502	教育电视台	40,838.77	33,099.67	7,739.10			
20506	留学教育	875,854.66	875,854.66				
2050601	出国留学教育	493,118.54	493,118.54				
2050602	来华留学教育	382,736.12	382,736.12				
20508	进修及培训	15,467.28		15,467.28			
2050801	教师进修	15,467.28		15,467.28			
20599	其他教育支出	1,484,197.40	473,334.31	1,010,350.09		513.00	
2059999	其他教育支出	1,484,197.40	473,334.31	1,010,350.09		513.00	
206	科学技术支出	564,985.68	58,939.50	506,046.18			
20602	基础研究	437,742.76	58,939.50	378,803.26			
2060201	机构运行	58,939.50	58,939.50				
2060204	重点实验室及相关设施	317,831.36		317,831.36			
2060205	重大科学工程	24,200.00		24,200.00			
2060299	其他基础研究支出	36,771.90		36,771.90			
20603	应用研究	105,087.34		105,087.34			
2060302	社会公益研究	19,253.66		19,253.66			
2060303	高技术研究	85,833.68		85,833.68			
20605	科技条件与服务	5,750.69		5,750.69			
2060503	科技条件专项	5,750.69		5,750.69			
20609	科技重大专项	10,164.03		10,164.03			
2060901	科技重大专项	10,164.03		10,164.03			
20610	核电站乏燃料处理处置基金支出	5,667.07		5,667.07			
2061003	乏燃料后处理	5,667.07		5,667.07			
20699	其他科学技术支出	573.79		573.79			
2069999	其他科学技术支出	573.79		573.79			
207	文化旅游体育与传媒支出	42,126.03	25,452.00	16,674.03			
20701	文化和旅游	1,700.00		1,700.00			
2070111	文化创作与保护	1,700.00		1,700.00			
20702	文物	3,779.53		3,779.53			
2070204	文物保护	3,779.53		3,779.53			
20706	新闻出版电影	25,452.00	25,452.00				
2070605	出版发行	25,452.00	25,452.00				
20799	其他文化旅游体育与传媒支出	11,194.50		11,194.50			
2079902	宣传文化发展专项支出	11,099.50		11,099.50			
2079903	文化产业发展专项支出	95.00		95.00			
208	社会保障和就业支出	339,665.74	339,665.74				
20805	行政事业单位养老支出	339,665.74	339,665.74				
2080501	行政单位离退休	9,647.30	9,647.30				
2080502	事业单位离退休	3,840.71	3,840.71				
2080503	离退休人员管理机构	878.08	878.08				
2080505	机关事业单位基本养老保险缴费支出	213,218.26	213,218.26				
2080506	机关事业单位职业年金缴费支出	112,081.39	112,081.39				
210	卫生健康支出	216,124.88	216,124.88				
21002	公立医院	216,124.88	216,124.88				
2100210	行业医院	216,124.88	216,124.88				
213	农林水支出	6,447.61		6,447.61			
21301	农业农村	6,447.61		6,447.61			
2130106	科技转化与推广服务	6,447.61		6,447.61			
214	交通运输支出	310.00		310.00			
21469	民航发展基金支出	310.00		310.00			
2146903	民航安全	310.00		310.00			
215	资源勘探工业信息等支出	3,713.46		3,713.46			
21502	制造业	927.72		927.72			
2150210	工艺品及其他制造业	927.72		927.72			
21599	其他资源勘探信息支出	2,785.74		2,785.74			
2159999	其他资源勘探信息支出	2,785.74		2,785.74			
221	住房城镇支出	1,094,078.73	1,094,078.73				
22102	住房改革支出	1,094,078.73	1,094,078.73				
2210201	住房公积金	683,378.15	683,378.15				
2210202	提租补贴	12,308.48	12,308.48				
2210203	购房补贴	398,392.10	398,392.10				
229	其他支出	197,000.00		197,000.00			
22960	彩票公益金安排的支出	197,000.00		197,000.00			
2296004	用于教育事业的彩票公益金支出	197,000.00		197,000.00			
	合计	36,750,904.04	22,385,464.55	14,343,346.49		22,093.00	

注：1. 小学教育、高中教育只包括教育部直属高校中，有财政核算户头的附属中小学经费，不包括中央财政拨款地方用于义务教育、普通高中教育等教育专项。
2. “支出合计”反映当年实际支出数，另有需跨年度使用的科学研究、基本建设等经费结转下年使用。

财政拨款收支总表

单位：万元

收 入		支 出	
项目	预算数	项目	预算数
一、本年收入	14,241,565.64	一、本年支出	14,843,801.51
(一) 一般公共预算拨款	14,042,476.64	(一) 一般公共服务支出	350.00
(二) 政府性基金预算拨款	199,089.00	(二) 外交支出	38,362.19
		(三) 教育支出	13,026,228.45
二、上年结转	602,235.87	(四) 科学技术支出	564,985.68
(一) 一般公共预算拨款	598,347.80	(五) 文化旅游体育与传媒支出	16,674.03
(二) 政府性基金预算拨款	3,888.07	(六) 社会保障和就业支出	323,456.86
		(七) 卫生健康支出	2,007.90
		(八) 农林水支出	6,447.61
		(九) 交通运输支出	310.00
		(十) 资源勘探工业信息等支出	2,488.46
		(十一) 住房保障支出	665,490.33
		(十二) 其他支出	197,000.00
		二、结转下年	
收 入 总 计	14,843,801.51	支 出 总 计	14,843,801.51

注：财政拨款收支总表反映部本级（包括1家独立核算的驻外机构）、教育部离退休干部局、75所直属高校（其中1所为两地办学，预算分户管理）以及38个直属单位的经费收支情况。

一般公共预算支出表

单位：万元

功能分类科目		2019年执行数		2020年预算数				2020年预算数比2019年执行数		2020年预算数比2019年执行数 (扣除发改委基建)	
科目编码	科目名称	执行数	扣除发改委基建 后执行数	年初预算数			扣除发改委基建 后预算数	增减额	增减(%)	增减额	增减(%)
				小计	基本支出	项目支出					
201	一般公共服务支出	179.96	179.96	350.00		350.00	350.00	170.04	94.49%	170.04	94.49%
20111	纪检监察事务	179.96	179.96	350.00		350.00	350.00	170.04	94.49%	170.04	94.49%
2011105	派驻派出机构	179.96	179.96	350.00		350.00	350.00	170.04	94.49%	170.04	94.49%
202	外交支出	33,199.27	33,199.27	35,842.83	1,239.29	34,603.54	35,842.83	2,643.56	7.96%	2,643.56	7.96%
20202	驻外机构	1,343.88	1,343.88	1,239.29	1,239.29		1,239.29	-104.59	-7.78%	-104.59	-7.78%
2020202	其他驻外机构支出	1,343.88	1,343.88	1,239.29	1,239.29		1,239.29	-104.59	-7.78%	-104.59	-7.78%
20203	对外援助	1,184.26	1,184.26	2,138.00		2,138.00	2,138.00	953.74	80.53%	953.74	80.53%
2020306	对外援助	1,184.26	1,184.26	2,138.00		2,138.00	2,138.00	953.74	80.53%	953.74	80.53%
20204	国际组织	30,364.69	30,364.69	31,999.54		31,999.54	31,999.54	1,634.85	5.38%	1,634.85	5.38%
2020401	国际组织会费	28,902.05	28,902.05	29,835.54		29,835.54	29,835.54	933.49	3.23%	933.49	3.23%
2020402	国际组织捐赠	1,462.64	1,462.64	2,164.00		2,164.00	2,164.00	701.36	47.95%	701.36	47.95%
20299	其他外交支出	306.44	306.44	466.00		466.00	466.00	159.56	52.07%	159.56	52.07%
2029901	其他外交支出	306.44	306.44	466.00		466.00	466.00	159.56	52.07%	159.56	52.07%
205	教育支出	13,992,192.06	13,419,779.32	12,621,911.06	8,267,514.74	4,354,396.32	12,183,482.06	-1,370,281.00	-9.79%	-1,236,297.26	-9.21%
20501	教育管理事务	28,045.82	26,889.80	22,971.05	15,147.13	7,823.92	19,349.05	-5,074.77	-18.09%	-7,540.75	-28.04%
2050101	行政运行	19,716.71	19,716.71	15,147.13	15,147.13		15,147.13	-4,569.58	-23.18%	-4,569.58	-23.18%
2050102	一般行政管理事务	7,173.09	7,173.09	4,201.92		4,201.92	4,201.92	-2,971.17	-41.42%	-2,971.17	-41.42%
2050199	其他教育管理事务支出	1,156.02	0.00	3,622.00		3,622.00	0.00	2,465.98	213.32%	0.00	0.00%
20502	普通教育	12,075,645.50	11,504,434.43	10,783,456.57	7,370,133.87	3,413,322.70	10,348,649.57	-1,292,188.93	-10.70%	-1,155,784.86	-10.05%
2050202	小学教育	53,798.03	53,798.03	47,526.07	43,073.07	4,453.00	47,526.07	-6,271.96	-11.66%	-6,271.96	-11.66%
2050204	高中教育	165,779.80	165,779.80	159,673.35	150,728.35	8,945.00	159,673.35	-6,106.45	-3.68%	-6,106.45	-3.68%
2050205	高等教育	11,856,067.67	11,284,856.60	10,576,257.15	7,176,332.45	3,399,924.70	10,141,450.15	-1,279,810.52	-10.79%	-1,143,406.45	-10.13%
20505	广播电视教育	12,344.45	12,344.45	5,939.10		5,939.10	5,939.10	-6,405.35	-51.89%	-6,405.35	-51.89%
2050502	教育电视台	12,344.45	12,344.45	5,939.10		5,939.10	5,939.10	-6,405.35	-51.89%	-6,405.35	-51.89%
20506	留学教育	868,620.58	868,620.58	866,835.10	866,835.10		866,835.10	-1,785.48	-0.21%	-1,785.48	-0.21%
2050601	出国留学教育	492,866.65	492,866.65	486,456.70	486,456.70		486,456.70	-6,409.95	-1.30%	-6,409.95	-1.30%
2050602	来华留学教育	375,753.93	375,753.93	380,378.40	380,378.40		380,378.40	4,624.47	1.23%	4,624.47	1.23%
20508	进修及培训	21,408.66	21,408.66	11,448.70		11,448.70	11,448.70	-9,959.96	-46.52%	-9,959.96	-46.52%
2050801	教师进修	21,408.66	21,408.66	11,448.70		11,448.70	11,448.70	-9,959.96	-46.52%	-9,959.96	-46.52%
20599	其他教育支出	986,127.05	986,081.40	931,260.54	15,398.64	915,861.90	931,260.54	-54,866.51	-5.56%	-54,820.86	-5.56%
2059999	其他教育支出	986,127.05	986,081.40	931,260.54	15,398.64	915,861.90	931,260.54	-54,866.51	-5.56%	-54,820.86	-5.56%

一般公共预算支出表

单位：万元

功能分类科目		2019年执行数		2020年预算数			2020年预算数比2019年执行数		2020年预算数比2019年执行数 (扣除发改委基建)		
科目编码	科目名称	执行数	扣除发改委基建 后执行数	年初预算数			扣除发改委基建 后预算数	增减额	增减(%)	增减额	增减(%)
				小计	基本支出	项目支出					
206	科学技术支出	446,195.60	438,425.94	448,688.00	55,898.88	392,789.12	448,688.00	2,492.40	0.56%	10,262.06	2.34%
20602	基础研究	368,521.00	361,088.23	373,659.63	55,898.88	317,760.75	373,659.63	5,138.63	1.39%	12,571.40	3.48%
2060201	机构运行	63,346.30	63,346.30	55,898.88	55,898.88		55,898.88	-7,447.42	-11.76%	-7,447.42	-11.76%
2060204	重点实验室及相关设施	255,410.76	247,977.99	257,360.75		257,360.75	257,360.75	1,949.99	0.76%	9,382.76	3.78%
2060205	重大科学工程		0.00	24,200.00		24,200.00	24,200.00	24,200.00		24,200.00	
2060206	专项基础科研	13,806.46	13,806.46					-13,806.46	-100.00%	-13,806.46	-100.00%
2060299	其他基础研究支出	35,957.48	35,957.48	36,200.00		36,200.00	36,200.00	242.52	0.67%	242.52	0.67%
20603	应用研究	56,067.49	56,067.49	66,251.37		66,251.37	66,251.37	10,183.88	18.16%	10,183.88	18.16%
2060302	社会公益研究	18,739.41	18,739.41	5,875.37		5,875.37	5,875.37	-12,864.04	-68.65%	-12,864.04	-68.65%
2060303	高技术研究	37,328.06	37,328.06	60,376.00		60,376.00	60,376.00	23,047.94	61.74%	23,047.94	61.74%
20605	科技条件与服务	3,271.04	2,934.15	3,657.00		3,657.00	3,657.00	385.96	11.80%	722.85	24.64%
2060503	科技条件专项	3,271.04	2,934.15	3,657.00		3,657.00	3,657.00	385.96	11.80%	722.85	24.64%
20609	科技重大项目	8,265.58	8,265.58	5,120.00		5,120.00	5,120.00	-3,145.58	-38.06%	-3,145.58	-38.06%
2060901	科技重大专项	8,265.58	8,265.58	5,120.00		5,120.00	5,120.00	-3,145.58	-38.06%	-3,145.58	-38.06%
20699	其他科学技术支出	10,070.48	10,070.48				0.00	-10,070.48	-100.00%	-10,070.48	-100.00%
2069999	其他科学技术支出	10,070.48	10,070.48				0.00	-10,070.48	-100.00%	-10,070.48	-100.00%
207	文化旅游体育与传媒支出	19,697.13	19,697.13	10,094.50		10,094.50	10,094.50	-9,602.63	-48.75%	-9,602.63	-48.75%
20701	文化和旅游	2,006.32	2,006.32					-2,006.32	-100.00%	-2,006.32	-100.00%
2070111	文化创作与保护	2,006.32	2,006.32					-2,006.32	-100.00%	-2,006.32	-100.00%
20702	文物	2,349.10	2,349.10					-2,349.10	-100.00%	-2,349.10	-100.00%
2070204	文物保护	2,349.10	2,349.10					-2,349.10	-100.00%	-2,349.10	-100.00%
20799	其他文化旅游体育与传媒支出	15,341.71	15,341.71	10,094.50		10,094.50	10,094.50	-5,247.21	-34.20%	-5,247.21	-34.20%
2079902	宣传文化发展专项支出	14,487.20	14,487.20	9,999.50		9,999.50	9,999.50	-4,487.70	-30.98%	-4,487.70	-30.98%
2079903	文化产业发展专项支出	854.51	854.51	95.00		95.00	95.00	-759.51	-88.88%	-759.51	-88.88%
208	社会保障和就业支出	446,038.90	446,038.90	257,977.35		257,977.35	257,977.35	-188,061.55	-42.16%	-188,061.55	-42.16%
20805	行政事业单位养老支出	446,038.90	446,038.90	257,977.35		257,977.35	257,977.35	-188,061.55	-42.16%	-188,061.55	-42.16%
2080501	行政单位离退休	3,098.62	3,098.62	9,647.30		9,647.30	9,647.30	6,548.68	211.34%	6,548.68	211.34%
2080502	事业单位离退休	4,049.55	4,049.55	3,840.71		3,840.71	3,840.71	-208.84	-5.16%	-208.84	-5.16%
2080503	离退休人员管理机构	873.58	873.58	628.55		628.55	628.55	-245.03	-28.05%	-245.03	-28.05%
2080505	机关事业单位基本养老保险缴费支出	161,084.11	161,084.11	182,832.70		182,832.70	182,832.70	21,748.59	13.50%	21,748.59	13.50%
2080506	机关事业单位职业年金缴费支出	276,933.05	276,933.05	61,028.09		61,028.09	61,028.09	-215,904.96	-77.96%	-215,904.96	-77.96%

一般公共预算支出表

单位：万元

功能分类科目		2019年执行数		2020年预算数			2020年预算数比2019年执行数		2020年预算数比2019年执行数 (扣除发改委基建)		
科目编码	科目名称	执行数	扣除发改委基建 后执行数	年初预算数			扣除发改委基建 后预算数	增减额	增减(%)	增减额	增减(%)
				小计	基本支出	项目支出					
210	卫生健康支出	2,028.00	2,028.00	2,007.90	2,007.90		2,007.90	-20.10	-0.99%	-20.10	-0.99%
21002	公立医院	2,028.00	2,028.00	2,007.90	2,007.90		2,007.90	-20.10	-0.99%	-20.10	-0.99%
2100210	行业医院	2,028.00	2,028.00	2,007.90	2,007.90		2,007.90	-20.10	-0.99%	-20.10	-0.99%
213	农林水支出	150.80	0.00					-150.80	-100.00%		
21301	农业	150.80	0.00					-150.80	-100.00%		
2130106	科技转化与推广服务	150.80	0.00					-150.80	-100.00%		
215	资源勘探工业信息等支出	5,250.42	292.94	400.00		400.00	400.00	-4,850.42	-92.38%	107.06	36.55%
21502	制造业	292.94	292.94	400.00		400.00	400.00	107.06	36.55%	107.06	36.55%
2150210	工艺品及其他制造业	292.94	292.94	400.00		400.00	400.00	107.06	36.55%	107.06	36.55%
21599	其他资源勘探信息等支出	4,957.48	0.00					-4,957.48	-100.00%		
2159999	其他资源勘探信息等支出	4,957.48	0.00					-4,957.48	-100.00%		
220	自然资源海洋气象等支出	203.49	203.49					-203.49	-100.00%	-203.49	-100.00%
22001	自然资源事务	203.49	203.49					-203.49	-100.00%	-203.49	-100.00%
2200113	地质矿产资源与环境调查	203.49	203.49					-203.49	-100.00%	-203.49	-100.00%
221	住房保障支出	661,248.57	661,248.57	665,205.00	665,205.00		665,205.00	3,956.43	0.60%	3,956.43	0.60%
22102	住房改革支出	661,248.57	661,248.57	665,205.00	665,205.00		665,205.00	3,956.43	0.60%	3,956.43	0.60%
2210201	住房公积金	378,831.08	378,831.08	381,500.00	381,500.00		381,500.00	2,668.92	0.70%	2,668.92	0.70%
2210202	提租补贴	11,832.48	11,832.48	12,105.00	12,105.00		12,105.00	272.52	2.30%	272.52	2.30%
2210203	购房补贴	270,585.00	270,585.00	271,600.00	271,600.00		271,600.00	1,015.00	0.38%	1,015.00	0.38%
	合计	15,606,384.19	15,021,093.51	14,042,476.64	9,249,843.16	4,792,633.48	13,604,047.64	-1,563,907.55	-10.02%	-1,417,045.87	-9.43%

注：小学教育、高中教育只包括教育部直属高校中，有财政预算户头的附属中小学经费，不包括中央财政转移地方用于义务教育、普通高中教育等教育专项经费。

一般公共预算基本支出表

单位：万元

部门预算支出经济分类科目		2020年基本支出		
科目编码	科目名称	合计	人员经费	公用经费
301	工资福利支出	5,643,083.61	5,643,083.61	
30101	基本工资	1,390,883.65	1,390,883.65	
30102	津贴补贴	1,090,837.15	1,090,837.15	
30103	奖金	2,405.07	2,405.07	
30106	伙食补助费	143.29	143.29	
30107	绩效工资	1,521,389.37	1,521,389.37	
30108	机关事业单位基本养老保险缴费	567,331.35	567,331.35	
30109	职业年金缴费	238,179.12	238,179.12	
30110	职工基本医疗保险缴费	114,124.53	114,124.53	
30111	公务员医疗补助缴费	1,580.00	1,580.00	
30112	其他社会保障缴费	39,944.14	39,944.14	
30113	住房公积金	381,500.00	381,500.00	
30114	医疗费	18,159.83	18,159.83	
30199	其他工资福利支出	276,606.11	276,606.11	
302	商品和服务支出	997,396.97		997,396.97
30201	办公费	34,095.82		34,095.82
30202	印刷费	33,603.67		33,603.67
30203	咨询费	6,197.15		6,197.15
30204	手续费	1,086.35		1,086.35
30205	水费	42,041.17		42,041.17
30206	电费	118,373.20		118,373.20
30207	邮电费	15,727.38		15,727.38
30208	取暖费	53,045.18		53,045.18
30209	物业管理费	110,591.31		110,591.31
30211	差旅费	47,805.15		47,805.15
30212	因公出国(境)费用	13,566.97		13,566.97
30213	维修(护)费	101,901.89		101,901.89
30214	租赁费	10,133.75		10,133.75
30215	会议费	7,780.28		7,780.28
30216	培训费	9,718.83		9,718.83
30218	专用材料费	65,206.04		65,206.04
30225	专用燃料费	1.00		1.00
30226	劳务费	121,929.71		121,929.71
30227	委托业务费	61,389.83		61,389.83
30228	工会经费	15,820.84		15,820.84
30229	福利费	4,494.40		4,494.40
30231	公务用车运行维护费	134.54		134.54
30239	其他交通费用	20,414.48		20,414.48
30240	税金及附加费用	2,228.52		2,228.52
30299	其他商品和服务支出	100,109.51		100,109.51
303	对个人和家庭的补助	2,492,278.40	2,492,278.40	
30301	离休费	69,306.90	69,306.90	
30302	退休费	509,107.38	509,107.38	
30303	退职(役)费	127.06	127.06	
30304	抚恤金	20,971.96	20,971.96	
30305	生活补助	8,941.72	8,941.72	
30307	医疗费补助	35,626.93	35,626.93	
30308	助学金	1,828,938.12	1,828,938.12	
30309	奖励金	318.69	318.69	
30399	其他对个人和家庭的补助	18,939.64	18,939.64	
310	资本性支出	117,084.18		117,084.18
31001	房屋建筑物购建	358.13		358.13
31002	办公设备购置	27,819.28		27,819.28
31003	专用设备购置	63,845.78		63,845.78
31005	基础设施建设	113.50		113.50
31006	大型修缮	4,036.94		4,036.94
31007	信息网络及软件购置更新	3,747.61		3,747.61
31022	无形资产购置	1,167.87		1,167.87
31099	其他资本性支出	15,995.07		15,995.07
	合计	9,249,843.16	8,135,362.01	1,114,481.15

注：一般公共预算基本支出表反映部本级（包括1家独立核算的驻外机构）、教育部离退休干部局、75所直属高校（其中1所为两地办学，预算分户管理）以及38个直属单位的经费支出情况。

一般公共预算“三公”经费支出表

单位：万元

2019年预算数						2020年预算数					
合计	因公出国 (境)费	公务用车购置及运行费			公务接待 费	合计	因公出国 (境)费	公务用车购置及运行费			公务接待 费
		小计	公务用车 购置费	公务用车 运行费				小计	公务用车 购置费	公务用车 运行费	
2079.55	1576.42	138.71	-	138.71	364.42	871.94	548.70	131.64	-	131.64	191.60

政府性基金预算支出表

单位：万元

科目编码	科目名称	2020年政府性基金预算支出		
		合计	基本支出	项目支出
206	科学技术支出	1,779.00		1,779.00
20610	核电站乏燃料处理处置基金支出	1,779.00		1,779.00
2061003	乏燃料后处理	1,779.00		1,779.00
214	交通运输支出	310.00		310.00
21469	民航发展基金支出	310.00		310.00
2146903	民航安全	310.00		310.00
229	其他支出	197,000.00		197,000.00
22960	彩票公益金安排的支出	197,000.00		197,000.00
2296004	用于教育事业的彩票公益金支出	197,000.00		197,000.00
合 计		199,089.00		199,089.00

三、2020 年部门预算情况说明

(一) 关于教育部 2020 年部门收支预算情况的总体说明

按照部门预算的原则，教育部所有收入和支出均纳入部门预算管理。收入包括：上年结转、财政拨款收入、事业收入、事业单位经营收入、其他收入、使用非财政拨款结余等；支出包括：一般公共服务支出、外交支出、教育支出、科学技术支出、文化旅游体育与传媒支出、社会保障和就业支出、卫生健康支出、农林水支出、交通运输支出、资源勘探信息等支出、住房保障支出、其它支出、结转下年等。2020 年教育部收支总预算 47,576,548.06 万元。

(二) 关于教育部 2020 年收入预算情况的说明

教育部 2020 年收入预算 47,576,548.06 万元，其中：上年结转 11,361,842.09 万元，占 23.88%；一般公共预算财政拨款收入 14,042,476.64 万元，占 29.52%；政府性基金拨款收入 199,089.00 万元，占 0.42%；事业收入 13,585,080.33 万元，占 28.55%；事业单位经营收入 22,813.00 万元，占 0.05%；其他收入 6,828,050.67 万元，占 14.35%；使用非财政拨款结余 1,537,196.33 万元，占 3.23%。

部门收入预算构成情况

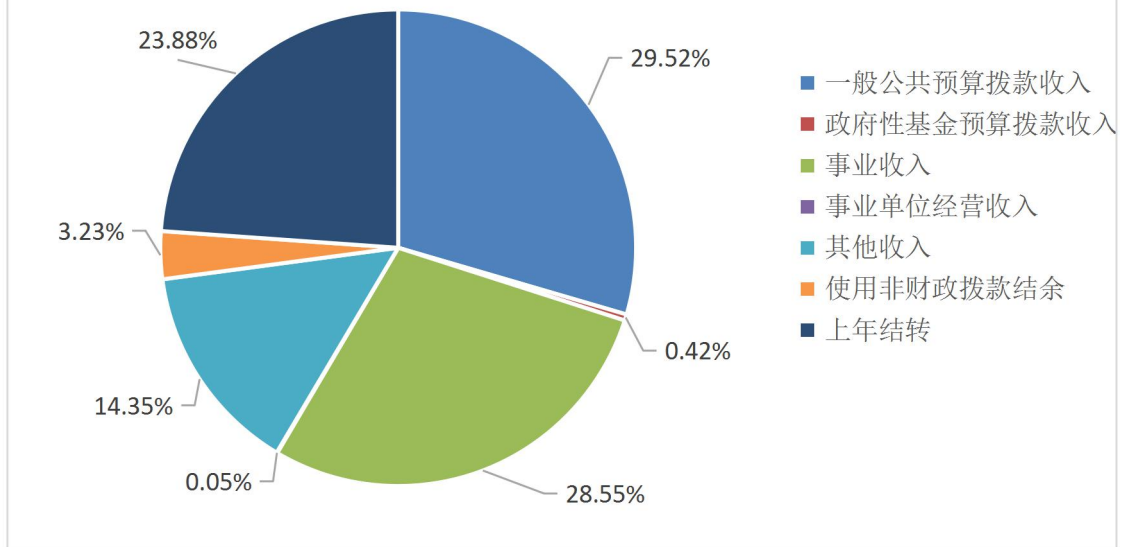

(三) 关于教育部 2020 年支出预算情况的说明

教育部 2020 年当年支出预算 36,750,904.04 万元，其中：基本支出 22,385,464.55 万元，占 60.91%；项目支出 14,343,346.49 万元，占 39.03%；事业单位经营支出 22,093.00 万元，占 0.06%。

当年部门支出预算构成情况

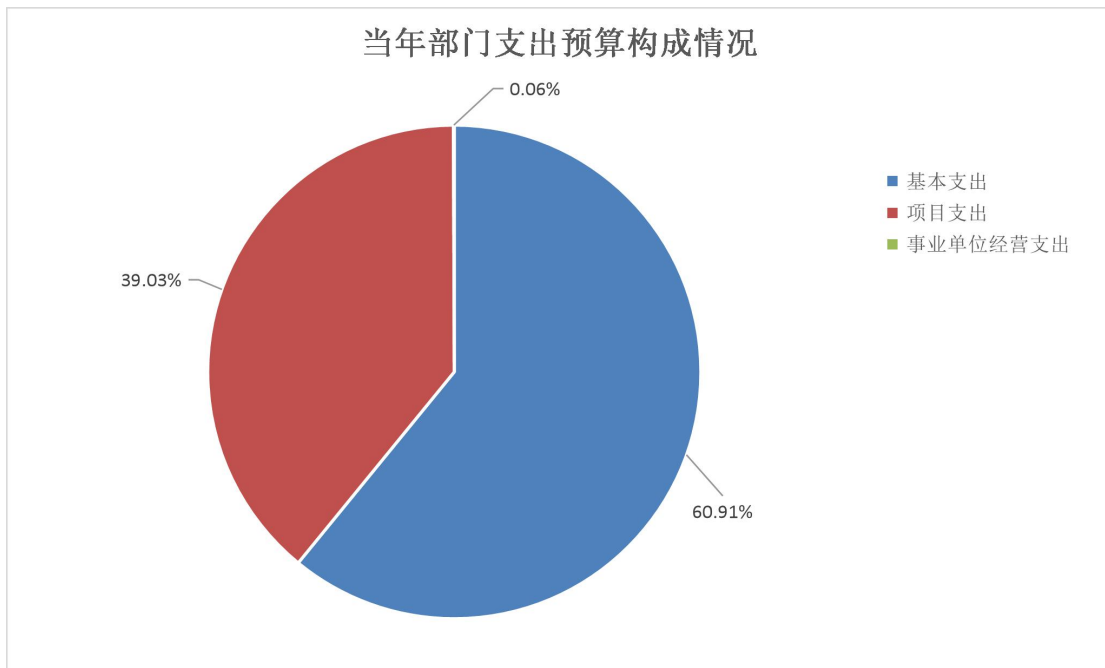

（四）关于教育部 2020 年财政拨款收支预算情况的总体说明

教育部 2020 年财政拨款收支总预算 14,843,801.51 万元。收入包括：当年财政拨款收入 14,241,565.64 万元、上年结转 602,235.87 万元；支出包括：一般公共服务支出 350.00 万元、外交支出 38,362.19 万元、教育支出 13,026,228.45 万元、科学技术支出 564,985.68 万元、文化旅游体育与传媒支出 16,674.03 万元、社会保障和就业支出 323,456.86 万元、卫生健康支出 2,007.90 万元、农林水支出 6,447.61 万元、交通运输支出 310.00 万元、资源勘探工业信息等支出 2,488.46 万元、住房保障支出 665,490.33 万元、其他支出（用于教育事业的彩票公益金支出）197,000.00 万元。

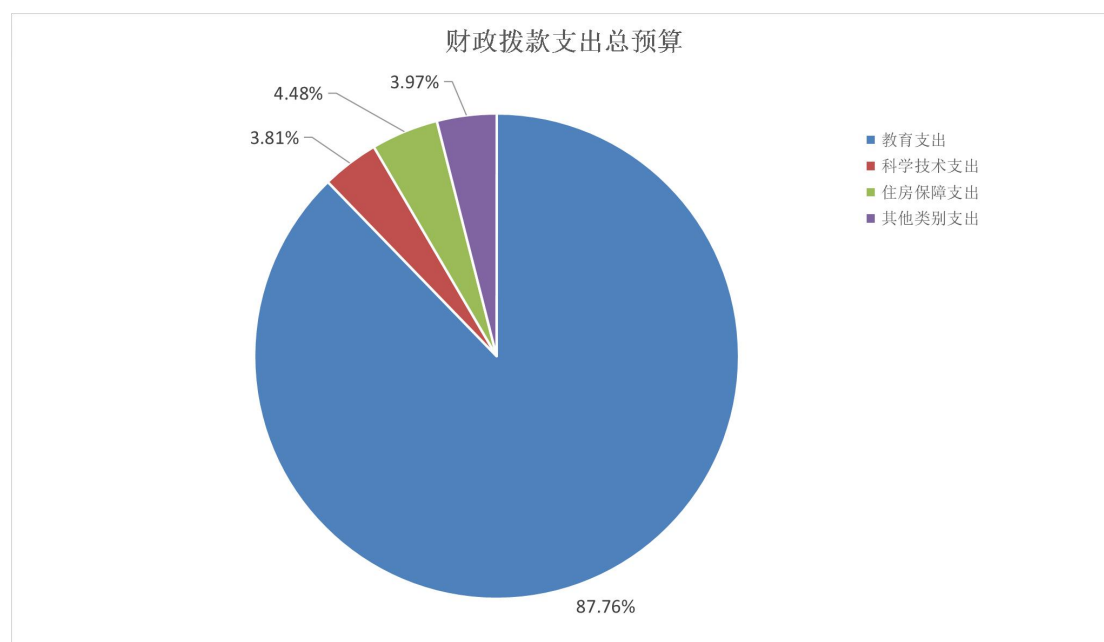

（五）关于教育部 2020 年一般公共预算当年财政拨款情况说明

1.一般公共预算当年财政拨款规模变化情况

教育部 2020 年部门预算一般公共预算当年财政拨款为 14,042,476.64 万元,比 2019 年执行数减少 1,563,907.55 万元。主要原因是按照党中央、国务院关于过紧日子的有关要求,厉行节约办一切事业,大力压减了公用经费和非刚性、非急需的一般性支出,合理保障必要的刚性支出需求及党中央、国务院部署的重大任务、重点项目,体现在有关支出科目中。

2.一般公共预算当年财政拨款结构情况

教育（类）支出 12,621,911.06 万元,占 89.88%;科学技术（类）支出 448,688.00 万元,占 3.20%;住房保障（类）支出 665,205.00 万元,占 4.74%;其他类支出 306,672.58 万元,占 2.18%,包括一般公共服务（类）支出 350.00 万元、外交（类）支出 35,842.83 万元、文化旅游体育与传媒（类）支出 10,094.50 万元、社会保障和就业（类）支出 257,977.35 万元、卫生健康（类）支出 2,007.90 万元、资源勘探信息等（类）支出 400.00 万元。

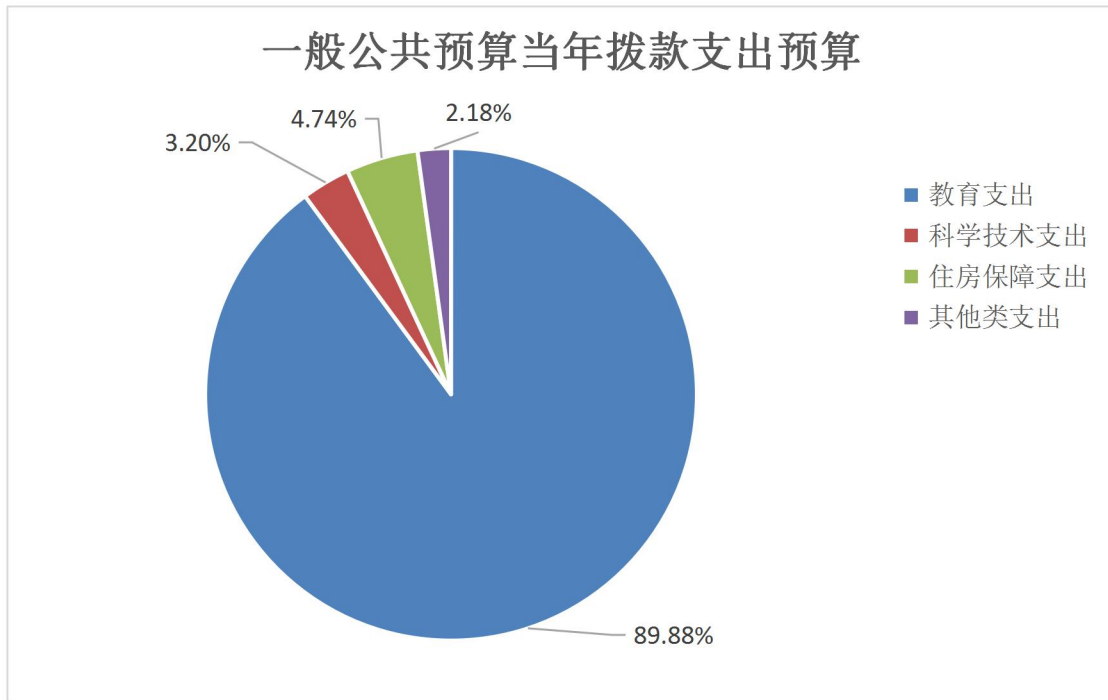

3.一般公共预算当年财政拨款具体使用情况

(1) 一般公共服务支出（类）纪检监察事务（款）派驻派出机构支出（项，**2011105**），2020年预算数为350万元，比2019年财政拨款执行数增加170.04万元。主要原因是根据工作需要增加经费。

(2) 外交支出（类）驻外机构（款）其他驻外机构支出（项，**2020202**），2020年预算数为1,239.29万元，比2019年财政拨款执行数减少104.59万元。主要原因是落实过紧日子要求，压减公用经费。

(3) 外交支出（类）对外援助（款）对外援助支出（项，**2020306**），2020年预算数为2,138.00万元，比2019年财政拨款执行数增加953.74万元。主要原因是对外援助基金项目增加。

(4) 外交支出（类）国际组织（款）国际组织会费（项，

2020401)，2020年预算数为29,835.54万元，比2019年财政拨款执行数增加933.49万元。主要原因是会员国分担金额增加。

(5) 外交支出(类)国际组织(款)国际组织捐赠(项, 2020402)，2020年预算数为2,164.00万元，比2019年财政拨款执行数增加701.36万元。主要原因是根据联合国教科文组织工作需要安排捐赠。

(6) 外交支出(类)其他外交支出(款)其他外交支出(项, 2029901)，2020年预算数为466.00万元，比2019年财政拨款执行数增加159.56万元。主要原因是区域合作项目增加。

(7) 教育支出(类)教育管理事务(款)行政运行(项, 2050101)，2020年预算数为15,147.13万元，比2019年财政拨款执行数减少4,569.58万元。主要原因是落实过紧日子要求，压减公用经费。

(8) 教育支出(类)教育管理事务(款)一般行政管理事务(项, 2050102)，2020年预算数为4,201.92万元，比2019年财政拨款执行数减少2,971.17万元。主要原因是落实过紧日子要求，压减公用经费。

(9) 教育支出(类)教育管理事务(款)其他教育管理事务支出(2050199)，2020年预算数为3,622.00万元，比2019年财政拨款执行数增加2,465.98万元。此项经费是根据项目评审结果据实安排。

(10) 教育支出（类）普通教育（款）小学教育（项，2050202，只包含教育部直属高校有财政户头的附属小学），2020年预算数为47,526.07万元，比2019年财政拨款执行数减少6,271.96万元。主要原因是受疫情影响推迟开学，相应压减小学有关经费。

(11) 教育支出（类）普通教育（款）高中教育（项，2050204，只包含教育部直属高校有财政户头的附属中学），2020年预算数为159,673.35万元，比2019年财政拨款执行数减少6,106.45万元。主要原因是受疫情影响推迟开学，相应压减中学有关经费。

(12) 教育支出（类）普通教育（款）高等教育（项，2050205），2020年预算数为10,576,257.15万元，比2019年财政拨款执行数减少1,279,810.52万元。主要原因是落实过紧日子要求，考虑受疫情影响推迟开学，相应压减高校有关经费。

(13) 教育支出（类）广播电视教育（款）教育电视台（项，2050502），2020年预算数为5,939.10万元，比2019年财政拨款执行数减少6,405.35万元。主要原因是落实过紧日子要求，压减相关支出。

(14) 教育支出（类）留学教育（款）出国留学教育（项，2050601），2020年预算数为486,456.70万元，比2019年财政拨款执行数减少6,409.95万元。主要原因是派出规模减少。

(15) 教育支出（类）留学教育（款）来华留学教育（项，

2050602)，2020年预算数为380,378.40万元，比2019年财政拨款执行数增加4,624.47万元。主要原因是部分2019年国际合作双边承诺项目推迟至2020年执行。

(16) 教育支出(类)进修及培训(款)教师进修(项, 2050801)，2020年预算数为11,448.70万元，比2019年财政拨款执行数减少9,959.96万元。主要原因是落实过紧日子要求，考虑疫情影响，减少聚集性活动，压减相关支出。

(17) 教育支出(类)其他教育支出(款)其他教育支出(项, 2059999)，2020年预算数为931,260.54万元，比2019年财政拨款执行数减少54,866.51万元。主要原因是落实过紧日子要求，压减相关支出。

(18) 科学技术支出(类)基础研究(款)机构运行(项, 2060201)，2020年预算数为55,898.88万元，比2019年财政拨款执行数减少7,447.42万元。主要原因是落实过紧日子要求，压减相关支出。

(19) 科学技术支出(类)基础研究(款)重点实验室及相关设施(项, 2060204)，2020年预算数为257,360.75万元，比2019年财政拨款执行数增加1,949.99万元。此项经费是根据评审结果据实安排。

(20) 科学技术支出(类)基础研究(款)重大科学工程(项, 2060205)，2020年预算数为24,200.00万元，此项经费为本年新增项目拨款。

(21) 科学技术支出(类)基础研究(款)其他基础研

究支出（项，**2060299**），2020年预算数为36,200.00万元，比2019年财政拨款执行数增加242.52万元，基本持平。

（22）科学技术支出（类）应用研究（款）社会公益研究（项，**2060302**），2020年预算数为5,875.37万元，比2019年财政拨款执行数减少12,864.04万元。此项经费是根据评审结果据实安排。

（23）科学技术支出（类）应用研究（款）高技术研究（项，**2060303**），2020年预算数为60,376.00万元，比2019年财政拨款执行数增加23,047.94万元。此项经费是根据评审结果据实安排。

（24）科学技术支出（类）科技条件与服务（款）科技条件专项（项，**2060503**），2020年预算数为3,657.00万元，比2019年财政拨款执行数增加385.96万元。此项经费是根据评审结果据实安排。

（25）科学技术支出（类）科技重大项目（款）科技重大专项（项，**2060901**），2020年预算数为5,120.00万元，比2019年财政拨款执行数减少3,145.58万元。此项经费是根据评审结果据实安排。

（26）文化旅游体育与传媒支出（类）其他文化旅游体育与传媒支出（款）宣传文化发展专项支出（项，**2079902**），2020年预算数为9,999.50万元，比2019年财政拨款执行数减少4,487.70万元。主要原因是落实过紧日子要求，压减相关支出。

(27) 文化旅游体育与传媒支出(类)其他文化旅游体育与传媒支出(款)文化产业发展专项资金(项, 2079903), 2020年预算数为95.00万元, 比2019年财政拨款执行数减少759.51万元。此项经费是根据评审结果据实安排。

(28) 社会保障和就业支出(类)行政事业单位养老支出(款)归口管理的行政单位离退休(项, 2080501), 2020年预算数为9,647.30万元, 比2019年财政拨款执行数增加6,548.68万元。主要原因是推进在京中央单位养老保险改革, 增加经费支出。

(29) 社会保障和就业支出(类)行政事业单位养老支出(款)事业单位离退休(项, 2080502), 2020年预算数为3,840.71万元, 比2019年财政拨款执行数减少208.84万元。主要原因是受在京中央单位养老保险改革政策的影响, 减少有关经费。

(30) 社会保障和就业支出(类)行政事业单位养老支出(款)离退休人员管理机构(项, 2080503), 2020年预算数为628.55万元, 比2019年财政拨款执行数减少245.03万元。主要原因是落实过紧日子要求, 压减相关支出。

(31) 社会保障和就业支出(类)行政事业单位养老支出(款)机关事业单位基本养老保险缴费支出(项, 2080505), 2020年预算数为182,832.70万元, 比2019年财政拨款执行数增加21,748.59万元。主要原因是推进在京中央单位养老保险改革, 增加经费支出。

(32) 社会保障和就业支出(类)行政事业单位养老支出(款)机关事业单位职业年金缴费支出(项, 2080506), 2020年预算数为61,028.09万元, 比2019年财政拨款执行数减少215,904.96万元。主要原因是根据在京中央单位养老保险改革政策, 按年度安排经费支出。

(33) 卫生健康支出(类)公立医院(款)行业医院(项, 2100210), 2020年预算数为2,007.90万元, 比2019年财政拨款执行数减少20.10万元, 基本持平。

(34) 资源勘探工业信息等支出(类)制造业(款)工艺品及其他制造业(项, 2150210), 2020年预算数为400.00万元, 比2019年财政拨款增加107.06万元。此项经费是根据项目评审结果据实安排。

(35) 住房保障支出(类)住房改革支出(款)住房公积金(项, 2210201), 2020年预算数为381,500.00万元, 比2019年财政拨款执行数增加2,668.92万元, 基本持平。

(36) 住房保障支出(类)住房改革支出(款)提租补贴(2210202), 2020年预算数为12,105.00万元, 比2019年财政拨款执行数增加272.52万元, 基本持平。

(37) 住房保障支出(类)住房改革支出(款)购房补贴(2210203), 2020年预算数为271,600.00万元, 比2019年财政拨款执行数增加1,015.00万元, 基本持平。

（六）关于教育部 2020 年一般公共预算基本支出情况 说明

教育部 2020 年一般公共预算基本支出 9,249,843.16 万元，其中：

人员经费 8,135,362.01 万元，主要包括：基本工资、津贴补贴、奖金、伙食补助费、绩效工资、机关事业单位基本养老保险缴费、职业年金缴费、职工基本医疗保险缴费、公务员医疗补助缴费、其他社会保障缴费、住房公积金、医疗费、其他工资福利支出、离休费、退休费、退职（役）费、抚恤金、生活补助、医疗费补助、助学金、奖励金、其他对个人和家庭的补助支出等。

日常公用经费 1,114,481.15 万元，主要包括：办公费、印刷费、咨询费、手续费、水费、电费、邮电费、取暖费、物业管理费、差旅费、因公出国（境）费用、维修（护）费、租赁费、会议费、培训费、专用材料费、劳务费、委托业务费、工会经费、福利费、公务用车运行维护费、其他交通费用、税金及附加费用、其他商品和服务支出、办公设备购置、专用设备购置、大型修缮、信息网络及软件购置更新、无形资产购置、其他资本性支出等。需要说明的是，2020 年一般公共预算基本支出中公出国（境）费用 13,566.97 万元，均为教育部所属单位教学科研人员因公临时出国开展学术交流合作支出，按国家规定不属于“三公”经费。

（七）关于教育部 2020 年“三公”经费预算情况的说明

教育部 2020 年“三公”经费预算数为 871.94 万元。其中：因公出国（境）费 548.70 万元，较 2019 年减少 1,027.72 万元；公务用车购置及运行费 131.64 万元，比 2019 年减少 7.07 万元；公务接待费 191.60 万元，比 2019 年减少 172.82 万元。主要原因是按照党中央、国务院有关“过紧日子”和坚持厉行节约反对浪费的要求，考虑疫情影响，大力压减因公出国（境）任务、公务用车费用和公务接待费支出。

（八）关于教育部 2020 年政府性基金财政拨款支出预算情况的说明

教育部 2020 年政府性基金财政拨款支出预算 199,089 万元，全部为项目支出。其中，乏燃料后处理支出 1,779.00 万元，民航安全支出 310.00 万元，用于教育事业的彩票公益金支出 197,000.00 万元。

（九）哲学社会科学繁荣计划专项经费项目

1.项目概述

根据《国家中长期教育改革和发展规划纲要(2010—2020 年)》《中共中央办公厅 国务院办公厅转发<教育部关于深入推进高等学校哲学社会科学繁荣发展的意见>的通知》等关于高等学校哲学社会科学繁荣的有关精神，设立高等学校哲学社会科学繁荣计划专项经费项目。项目包含高校思想政治理论课研究、马克思主义理论研究、高校社科创新平台 and 专业化智库建设、基础研究和文化传承等。

2. 立项依据

(1) 根据《国家中长期教育改革和发展规划纲要（2010—2020年）》要求提升高等教育质量，继续实施“高等学校哲学社会科学繁荣计划”。2016年5月17日习近平总书记在哲学社会科学工作座谈会上重要讲话中强调“一个没有发达的自然科学的国家不可能走在世界前列，一个没有繁荣的哲学社会科学的国家也不可能走在世界前列。”

(2) 《中共中央办公厅 国务院办公厅转发<教育部关于深入推进高等学校哲学社会科学繁荣发展的意见>的通知》（中办发〔2011〕31号），《意见》强调，繁荣发展高等学校哲学社会科学，对坚持和巩固马克思主义在意识形态领域的指导地位、培养德智体美全面发展的社会主义建设者和接班人、提高全民族思想道德素质和科学文化素质、推动社会主义文化大发展大繁荣具有十分重要的意义。

3. 实施主体

财政部、教育部负责制定繁荣计划专项资金管理制度，研究制定预算安排的总体方案。教育部负责编制繁荣计划专项资金年度预算、组织实施和管理监督工作，建立健全项目绩效考评机制。项目依托学校是繁荣计划项目实施和资金管理使用的责任主体，制定和完善本单位项目和资金管理办法，按要求具体负责项目组织、实施、评价等全过程管理。

4. 实施方案

项目主要内容为高校思想政治理论课研究、马克思主义

理论研究、高校社科创新平台 and 专业化智库建设、基础研究和 文化传承项目等方面。其中：

(1) 高校思想政治理论课研究，主要为深入贯彻落实 学校思想政治理论课教师座谈会精神，紧扣新时代高校思政 课建设重大理论和实践问题，建强一批优秀教学科研团队， 建设一批思政课基地，形成“龙头效应”，提升思政课教师六 个方面素养，努力推动思政课改革创新实现“八个统一”；马 克思主义理论研究，主要为重点围绕习近平新时代中国特色 社会主义思想、党的十九大精神等开展原创性学理化学科化 研究阐释，贯彻落实习近平总书记在全会、“3·18”座谈会 上的重要讲话精神，深入开展中国特色社会主义理论和实践 研究，推动马克思主义中国化时代化大众化。

(2) 高校社科创新平台 and 专业化智库建设，主要包括 人文社科重点研究基地、专题数据库、文科实验室、外文学 术期刊和网站、成果推广转化平台建设、信息化管理平台建 设等。

(3) 基础研究和文化传承项目，主要包括重点资助一 批对传承中华文化、弘扬民族精神有重大影响的文化工程项 目、对学科发展具有重要价值的基础理论研究项目、在学术 发展史上具有重要意义的文献资料发掘整理项目、继续资助 重大课题攻关项目、一般项目、后期资助项目，扩大青年项 目和西部地区项目立项比例，加大对文史哲和交叉学科以及 冷门“绝学”支持力度，加大对优秀成果的奖励和宣传。

5.实施周期

该项目为多年度延续项目。

6.年度预算安排

该项目 2020 年拟安排 60,000 万元，其中：高校思想政治理论课研究和马克思主义理论研究，预算支出 10,900 万元；高校社科创新平台 and 专业化智库建设，预算支出 14,770 万元；基础研究和文化传承项目，预算支出 34,330 万元。

7.绩效目标和指标

项目支出绩效目标表

(2020年度)

项目名称		高校哲学社会科学繁荣计划专项经费			
主管部门及代码		[105]教育部			
项目资金 (万元)	年度资金总额:			97656.90	
	其中:财政拨款			60000.00	
	其他资金			37656.90	
总体目标	年度目标				
	<p>目标1: 全面推动习近平新时代中国特色社会主义思想“三进”, 深入研究新时代高校思政课建设重大理论和实践问题, 不断提升思政课教师六个方面素养, 推动思政课改革创新实现“八个统一”。</p> <p>目标2: 重点围绕习近平新时代中国特色社会主义思想、党的十九大精神等, 设立一批重大理论研究专项, 推出一批有分量的理论研究成果。</p> <p>目标3: 评审重大课题攻关项目、一般项目、后期资助项目等各类项目超2700项; 加强项目中后期管理, 开展对历年项目的中检、结项工作。</p>				
绩效指标	一级指标	二级指标	三级指标	指标值	
	产出指标	数量指标	成果获奖数量	≥360项	
			完成论文数量	≥4000篇	
			完成专著数量	≥500部	
			召开学术会议数量	≥610次	
			支持研究项目数量	≥2700项	
		质量指标	机构评估合格率	≥97%	
			科研项目结项通过率	≥94%	
			时效指标	各项任务按计划完成率	≥85%
		效益指标	社会效益指标	促进产生有价值的学术精品和优秀成果	较显著
				加速推广优秀成果, 扩大社会影响力	较显著
	可持续影响指标		高校新型智库发展良好, 社会影响力提升	较显著	
			项目持续发挥作用时间	5年以上	
	满意度指标	服务对象满意度指标	高校满意度	≥90%	
教师满意度			≥90%		

(十) 中央专项彩票公益金教育助学项目-励耕计划

1.项目概述

根据财政部、教育部印发的《中央专项彩票公益金支持教育项目相关管理实施办法》（财教〔2011〕556号）要求，在中西部省（区、市）和新疆生产建设兵团选取部分地区开展，结合打赢脱贫攻坚战要求向“三区三州”深度贫困地区、集中连片特困地区、少数民族地区等倾斜，资助小学、初中、普通高中、中职学校家庭经济特别困难教师，资助标准为每人每年1万元。

2.立项依据

自2011年起，根据财政部、教育部印发的《中央专项彩票公益金支持教育项目相关管理实施办法》（财教〔2011〕556号）设立本项目，资助家庭经济特别困难教师，至2019年底已成功实施9年。教师是立教之本、兴教之源，要不断提高教师待遇及教师的社会地位，才能更好地实现办好人民满意的教育目标。为提高教师生活水平，不断改善教师的工作、学习和生活条件，吸引优秀人才长期从教、终身从教的目标，需要全社会持之以恒地加大对教师的关心和支持。然而，在我国，特别是中西部地区的农村地区、贫困地区、边远山区和少数民族地区，还有一些教师因为遭受重大疾病、突发事件或自然灾害等原因使家庭经济陷入困境，迫切需要得到帮助。资助特困教师，能够在一定程度上弥补国家在特困教师资助政策方面的空白，减轻特困教师的经济压力与心

理负担，稳定教师队伍，坚定广大教师教书育人、立德树人的信念，促进民族地区的团结和谐，培育尊师重教的社会风气。

党的十九大强调“让每个孩子都能享有公平而有质量的教育。”李克强总理在 2019 年政府工作报告中也明确提出“推动城乡义务教育一体化发展，加快改善乡村学校办学条件，加强乡村教师队伍建设”，“努力办好人民满意的教育”。

3.实施主体

根据财政部、教育部印发的《中央专项彩票公益金支持教育项目相关管理实施办法》（财教〔2011〕556号）规定，励耕计划由财政部、教育部委托中国教育发展基金会负责具体操作。

4.实施方案

中国教育发展基金会在全国范围按《中央专项彩票公益金支持教育项目相关管理实施办法》（财教〔2011〕556号）中励耕计划管理办法第六条“1. 热爱祖国，拥护中国共产党领导；2. 遵守宪法和法律，遵守学校规章制度；3. 忠诚党的教育事业，工作认真负责，生活俭朴，诚实守信；4. 家庭经济特别困难。”和第七条“励耕计划重点资助因遭受自然灾害、突发事件或重大疾病等原因造成家庭经济特别困难的教师。”要求，评审 3 万名小学、初中、普通高中、中职学校家庭经济特别困难教师，每人每年资助 1 万元。

5.实施周期

该项目为多年度延续项目。

6.年度预算安排

2020年拟安排该项目政府性基金预算30,000万元。

7.绩效目标和指标

项目支出绩效目标表

(2020年度)

项目名称		中央专项彩票公益金教育助学项目-励耕计划		
主管部门及代码		[105]教育部		
项目资金(万元)		年度资金总额:		30000.00
		其中:财政拨款		30000.00
		其他资金		0.00
总体目标	年度目标			
	资助家庭经济特别困难中小学教师,有效减轻其因病因灾等原因造成的家庭经济困难,鼓励其教书育人、立德树人。			
绩效指标	一级指标	二级指标	三级指标	指标值
	产出指标	数量指标	资助小学、初中、普通高中、中职学校特困教师人数	30000人
		质量指标	申请程序和审核过程科学合规率	100%
			项目开展符合区域实际情况并实行重点倾斜	符合
			资助奖励对象的公示合规率	100%
			资助奖励对象定位精准率	100%
		时效指标	工作任务及时完成率	≥95%
	成本指标	资助教师资金标准	10000元/人	
	效益指标	经济效益指标	引导和带动社会各界捐资助学助教、参与教育发展	有效
		社会效益指标	促进教育公平和社会和谐	有效促进
			各级各类媒体公开宣传报道次数	≥20次
			项目资金对集中连片特困地区的支持比例	≥30%
			项目资金对少数民族地区的支持比例	≥30%
增强受资助教师群体的获得感、荣誉感			有效增强	
体现党和国家的关怀,使受助教师安心从教、热心从教,稳定教师队伍	有效增强			
满意度指标	服务对象满意度指标	受资助家庭经济特别困难教师满意度	≥95%	
		项目有关学校满意度	≥95%	

(十一) 其他重要事项情况说明

1. 机关运行经费

2020 年教育部本级、离退休干部局机关运行经费财政拨款预算 6,133.97 万元，较 2019 年预算 7,535.20 万元减少 1,401.23 万元，减少 18.60%。主要原因是落实过紧日子要求，压减公用经费。

2. 政府采购情况

2020 年教育部各单位政府采购预算总额 7,803,275.23 万元，其中：政府采购货物预算 3,276,598.76 万元、政府采购工程预算 3,256,300.68 万元、政府采购服务预算 1,270,375.79 万元。

3. 国有资产占有使用情况

截至 2019 年 7 月 1 日，教育部本级及所属各单位共有车辆 5,478 辆（含部机关、直属高校、直属单位），其中，部级领导干部用车 87 辆、特种专业技术用车 496 辆、其他用车 4,895 辆。单位价值 50 万元及以上通用设备 30,577 台（套），单位价值 100 万元及以上专用设备 3,335 台（套）。

2020 年部门预算安排教育部本级及所属各单位购置车辆 276 辆（含部机关、直属高校、直属单位），其中，部级领导干部用车 6 辆、特种专业技术用车 39 辆、其他用车（主要为直属高校业务保障用车）231 辆。安排购置单位价值 50 万元及以上通用设备 7,197 台（套），单位价值 100 万元及以上专用设备 4,435 台（套），主要为直属高校教学科研实

验用设备。

4.预算绩效情况

2019年，教育部实行绩效目标管理的项目包括55个一级项目及所属二级项目，涉及一般公共预算拨款6,063,058.70万元、政府性基金预算拨款200,035.00万元；其中以部门为主体开展的重点绩效评价项目3个，涉及财政拨款预算552,976.00万元。2020年，教育部实行绩效目标管理的项目包括56个一级项目及所属二级项目，涉及一般公共预算拨款4,792,633.48万元，政府性基金预算拨款199,089.00万元，实现项目绩效评价全覆盖；其中以部门为主体开展的重点绩效评价项目3个，涉及财政拨款预算184,686.00万元。

四、名词解释

(一) 收入科目

1.财政拨款收入：指中央财政当年通过部门预算拨付教育部及所属单位的财政资金。

2.事业收入：指事业单位开展专业业务活动及辅助活动所取得的收入。主要为科研事业收入和学校根据国家有关部门批准的项目和标准收取的学费、住宿费等。

3.上级补助收入：指事业单位收到上级单位拨入的非财政补助资金。

4.事业单位经营收入：指事业单位在专业业务活动及其辅助活动之外开展非独立核算经营活动取得的收入。

5.附属单位上缴收入：指事业单位收到附属单位按规定缴来的款项。

6.其他收入：指除上述“财政拨款收入”、“事业收入”、“事业单位经营收入”等以外的收入。主要是捐赠收入、利息收入等。

7.使用非财政拨款结余：指事业单位在预计用当年的“财政拨款收入”、“事业收入”、“事业单位经营收入”、“其他收入”不足以安排当年支出的情况下，使用以前年度积累的非财政拨款结余弥补本年度收支缺口的资金。

8.上年结转：指以前年度预算已开始执行但尚未完成、本年仍需按原规定用途继续使用的资金。

（二）支出科目

1.一般公共服务支出

派驻派出机构：反映纪检监察部门负担的派驻教育部纪检监察组的专项业务支出。

2.外交支出

（1）其他驻外机构支出：主要反映教育部驻外使领馆教育处（组）的日常运行支出。

（2）对外援助：主要反映教育部对外国政府（地区）提供的各种援助和技术合作支出。

（3）国际组织会费：反映我国政府批准参加国际组织，教育部按国际组织规定缴纳的会费。

（4）国际组织捐赠：反映以我国政府名义，教育部向

国际组织的认捐、救灾、馈赠等支出。

3.教育支出

(1) 行政运行：主要反映保障教育部机关行政运行的支出。

(2) 一般行政管理事务：主要反映教育部公派出国教师等项目的支出。

(3) 小学教育：反映教育部直属高校举办的附属小学的日常运行支出以及为完成事业发展目标的项目支出。

(4) 高中教育：反映教育部直属高校举办的附属高中的日常运行支出以及为完成事业发展目标的项目支出。

(5) 高等教育：反映教育部直属高校的日常运行支出以及为完成事业发展目标的项目支出。

(6) 教育电视台：反映教育部所属中国教育电视台的各项支出。

(7) 出国留学教育：主要反映教育部资助出国留学学生的支出。

(8) 来华留学教育：主要反映教育部资助来华留学生（中国政府奖学金生）的支出。

(9) 教师进修：主要反映教育部教育培训专项计划、教育财务管理干部培训专项、高校辅导员队伍培训项目的支出。

(10) 其他教育支出：主要反映教育部直属事业单位的支出，包括单位日常运行支出以及项目支出。

4.科学技术支出

(1) 机构运行：主要反映教育部直属科学事业单位的日常运行支出和高校基础研究机构的有关支出。

(2) 重点实验室及相关设施：反映教育部直属高校国家重点实验室的支出。

(3) 专项基础科研支出：反映用于教育部直属高校专项基础科研方面的支出。

(4) 其他基础研究支出：反映教育部所属单位承担的其他用于基础研究工作的支出。

(5) 社会公益研究：反映教育部所属单位承担的卫生、劳动保护、环境科学、农业等社会公益专项科研方面的支出。

(6) 高技术研究：反映教育部所属单位承担的事关国民经济长远发展等重大战略性、前沿性和前瞻性高技术问题而开展的研究工作支出。

(7) 产业技术研究与开发：反映教育部所属单位承担的推进产业发展中重大、共性、关键性技术研究与开发，加速产业技术进步和结构调整等方面的项目支出。

(8) 科技条件专项：反映教育部所属单位承担的科技条件支出，包括科技文献信息、网络环境支撑等科技条件专项支出。

(9) 科技重大专项：反映教育部所属单位承担的科技重大专项的支出。

(10) 其他科学技术支出：反映教育部所属单位承担的

其他科学技术方面的支出。

5.文化旅游体育与传媒支出（此科目下，教育部仅有文化创作与保护、文物保护、宣传文化发展专项支出以及文化产业发展专项支出。）

（1）文化创作与保护：反映教育部所属单位在鼓励文学、艺术创作和优秀传统文化保护方面的支出。

（2）文物保护：反映教育部所属单位承担考古发掘及文物保护方面的支出。

（3）宣传文化发展专项支出：反映教育部所属单位按照国家有关政策支持宣传文化单位发展的专项支出。

（4）文化产业发展专项支出：反映教育部所属单位支持文化产业发展专项的支出。

6.社会保障和就业支出

（1）归口管理的行政单位离退休：反映教育部实行归口管理的行政单位开支的离退休经费。

（2）事业单位离退休：反映教育部实行归口管理的事业单位开支的离退休经费。

（3）离退休人员管理机构：反映教育部实行归口管理的各类离退休人员管理机构的支出。

7.卫生健康支出

行业医院：反映教育部直属高校清华大学所属医院的支出。

8.农林水支出

技术推广：反映教育部所属单位承担的技术推广方面的支出。

9.资源勘探信息等支出

工艺品及其他制造业：反映教育部所属单位承担的工艺品及其他制造业方面的支出。

10.自然资源海洋气象等支出

(1) 地质矿产资源与环境调查：反映教育部所属单位承担的公益性基础地质调查、重要能源资源矿产调查工作等相关支出。

(2) 其他自然资源事务支出：反映教育部所属单位承担的国土地质等勘查勘探研究项目的支出。

11.住房保障支出

(1) 住房公积金：反映教育部及其所属单位按人力资源和社会保障部、财政部规定的基本工资和津贴补贴以及规定比例为职工缴纳的住房公积金。

(2) 提租补贴：反映按房改政策规定的标准，教育部及其所属单位向职工（含离退休人员）发放的租金补贴。

(3) 购房补贴：反映按房改政策规定，教育部及其所属单位向符合条件职工（含离退休人员）发放的用于购买住房的补贴。

12.结转下年：指以前年度预算安排、因客观条件发生变化无法按原计划实施，需延迟到以后年度按原规定用途继续使用的资金。

13.基本支出：指为保障机构正常运转、完成日常工作任务而发生的人员支出和公用支出。

14.项目支出：指在基本支出之外为完成特定行政任务和事业发展目标所发生的支出。

15.上缴上级支出：指所属单位上缴上级的支出。

16.事业单位经营支出：指事业单位在专业业务活动及其辅助活动之外开展非独立核算经营活动发生的支出。

17.对下级单位补助支出：指对所属单位补助发生的支出。

（三）“三公”经费

纳入中央财政预决算管理的“三公”经费，是指中央部门用财政拨款安排的因公出国（境）费、公务用车购置及运行费和公务接待费。其中，因公出国（境）费反映单位公务出国（境）的国际旅费、国外城市间交通费、住宿费、伙食费、公杂费等支出；公务用车购置及运行费反映单位公务用车车辆购置支出（含车辆购置税）及燃料费、维修费、过路过桥费、保险费、安全奖励费用等支出；公务接待费反映单位按规定开支的各类公务接待（含外宾接待）支出。

（四）机关运行经费

为保障行政单位（包括参照公务员法管理的事业单位）运行用于购买货物和服务的各项资金，包括办公及印刷费、邮电费、差旅费、会议费、福利费、日常维修费、专用材料及一般设备购置费、办公用房水电费、办公用房取暖费、办

公用房物业管理费、公务用车运行维护费以及其他费用。